

Center Natur og Miljø

N1 A/S
Edison Park 1
6715 Esbjerg N

Hobrovej 110 | 9530 Støvring
Telefon 99 88 99 88
raadhus@rebild.dk | www.rebild.dk

Journalnr: 06.02.16-P19-6-25
Ref.: Mette Emborg
Telefon: 99887669

Sendt via mail davsan@n1.dk

Dato: 11-05-2026

Tilladelse til krydsning af Haslevgård Å med et elkabel

Rebild Kommune meddeler hermed tilladelse efter vandløbslovens § 47 til krydsning af Haslevgård Å under vejbroen ved Kongstedlundvej (se vedlagte oversigtskort og luftfoto) på matrikel nr. 1a, Kongstedlund Hgd, Sdr. Kongerslev og 14al, Smidie By, Bælum med et 20 kV kabel. Krydsningen er foretaget og det er sket ved styret underboring med et 160 mm rør. Vandløbet danner grænse mellem Aalborg og Rebild Kommune og tilladelsen meddeles efter aftale på vegne af begge kommuner.

Tilladelsen meddeles på følgende vilkår:

- At kablet er ført under den kommunale vejbro, som fører Kongstedlundvej over vandløbet og at arbejdet er foretaget ved styret underboring.
- At kablet er placeret mindst to meter under regulativmæssig bund (2,02 m DNN for Haslevgård Å i st. 15770 m) eller fast bund, hvis den ligger lavere.
- At den fremtidige vedligeholdelse af kablet påhviler ledningsejer (N1 A/S).

Det bemærkes, at Rebild Kommune, hvis vilkårene eller senere anvisninger ikke efterkommes, er berettiget til at foretage det nødvendige på ledningsejers bekostning.

Tilladelsen er meddelt efter vandløbsloven. N1 er selv ansvarlig for at søge andre eventuelt nødvendige tilladelser eller dispensationer til projektet.

Lovgrundlag

Kommunen har behandlet ansøgningen efter § 47 samt kapitel 15 i Lov om vandløb (Lovbekendtgørelse nr. 1217 af 25. november 2019) og §§ 9, 17 og § 19, stk. 2 i Bekendtgørelse nr. 834 af 27. juni 2016 om vandløbsregulering og – restaurering m.v.

Baggrund

N1 har i 2023 søgt om tilladelse til at krydse Haslevgård Å med et 20 kV kabel i forbindelse med et infrastrukturprojekt. Krydsningen skulle foretages som styret underboring med et 160 mm rør.

Aalborg Kommune har d. 5. februar 2024, på egne og Rebild Kommunes vegne, meddelt tilladelse til N1 til krydsning af Haslevgård Å med et kabel og N1 har udført arbejdet ved styret underboring i februar 2024. Tilladelsen blev påklaget af en bredejer i Rebild Kommune.

Miljø- og Fødevarerklagenævnet har d. 3. december 2025 ophævet og hjemvist afgørelsen til fornyet behandling, primært på baggrund af at der ikke er taget tilstrækkelig stilling til, om projektet indebærer rådighedsindskrænkninger over klagers ejendom.

Da den hjemviste tilladelse blev påklaget af en bredejær i Rebild Kommune, er det aftalt med Aalborg Kommune, at vi behandler sagen.

Projektbeskrivelse

I forbindelse med sagens genoptagelse har N1 indsendt oplysninger om den udførte underboring.

Arbejdet er udført i overensstemmelse med de vilkår, som var stillet til udførelsen og borehullerne var placeret i sikker afstand af vandløbet.

N1 har indsendt en gis-fil med den indmålte placering af kablet (se vedlagte oversigtskort og luftfoto) og en borerapport, hvor det er angivet hvor dybt kablet ligger.

Økonomiske forhold

Kablet er ført under vandløbet, samt vejbroen, ved styret underboring og N1 A/S afholder samtlige omkostninger til krydsningen, ligesom den fremtidige vedligeholdelse påhviler ledningsejer, N1 A/S.

Krydsningen af vandløbet har ikke medført behov for arealerhvervelse eller rådighedsindskrænkninger hos bredejerne, da kablet er placeret under vejbroen og dermed indenfor det offentlige vejareal (Kongstedlundvej).

Vejarealet er registreret som ikke udskilt offentlig vej. N1 har inden projektets udførelse indhentet grave-tilladelse fra kommunernes vejmyndigheder, som, ifølge vejlovens bestemmelser, skal give tilladelse til gravearbejde i offentlig vej. Kongstedlundvej er jf. kommunernes vej- og stifortegnelse, registreret som offentlig vej i begge kommuner.

Kommunens vurdering

Der er indsendt en borerapport, som sammenholdt med kommunens VASP-database med bundkoter viser at kablet er ført mindst 2 meter under regulativmæssig og fast vandløbsbund. Der er desuden indsendt en gis-fil som viser kablets indmålte placering. Kablet er placeret under den offentlige vej, Kongstedlundvej (vejbroen), ved krydsning af vandløbet. Kablet er ikke til hinder for vandløbsvedligeholdelsen, da det ligger under vandløbsbunden. Krydsningen af vandløbet udgør ingen rådighedsindskrænkning hos bredejerne, da kablet ligger under vandløbsbunden og krydser vandløbet indenfor den offentlige vejs areal (ikke udskilt offentlig vej). Kommunernes vejmyndigheder har inden projektets udførelse givet tilladelse til at placere kablet i vejarealet. Borehullerne er i deres helhed placeret indenfor det offentlige vejareal og så langt (henholdsvis ca. 27 m og ca. 116 m) fra vandløbet, at der ikke har været fare for udslip af boremudder.

Haslevgård Å er beskyttet efter § 3 i naturbeskyttelsesloven (LBK nr. 927 af 28/06/2024) samt målsat i vandområdeplanerne 2021-2027 til god økologisk tilstand og god kemisk tilstand. Haslevgård Å har målopfyldelse på den kemiske tilstand, men ikke på den økologiske tilstand, der er vurderet som ringe ved genbesøget af vandområdeplanerne 2021-2027. Da krydsningen er foretaget ved styret underboring og der ikke har været risiko for udslip af boremudder, har krydsningen ikke medført en tilstandsændring, som kræver dispensation. Krydsningen af vandløbet ved styret underboring er ligeledes ikke til hinder for, at vandløbet kan opnå målopfyldelse i henhold til vandområdeplanerne.

Krydsningen sker i kanten af Natura 2000-område nr. 17 (Lille Vildmose, Tofte Skov og Høstemark Skov) og Haslevgård Å har udløb til Natura 2000-område nr. 14 (Ålborg Bugt, Randers Fjord og Mariager Fjord). Ifølge habitatbekendtgørelsen (BEK nr. 1098 af 21/08/2023) skal der foretages en vurdering af om projektet i sig selv eller i forbindelse med andre planer og projekter kan påvirke et Natura 2000-område væsentligt. Det vurderes at krydsningen af vandløbet, hverken i sig selv eller i forbindelse med andre projekter, kan påvirke udpegningsgrundlaget for Natura 2000-områderne, eller områdernes bevaringsmålsætninger, væsentligt. Denne vurdering bygger på, at hverken vandløbet eller vandløbets brinker er berørt af projektet. Det gælder både fysisk, afstrømningsmæssigt og biologisk-kemisk.

En række dyr omfattet af naturbeskyttelseslovens § 29a og habitatdirektivets bilag IV kan have levested, fødesøgningsområde eller sporadisk opholdssted i eller omkring krydsningsstedet. Der er registreret odder i Haslevgård Å og flagermus i nærområdet, men Rebild Kommune er ikke bekendt med konkrete yngleforekomster i området. Underboringen er sket i vejarealet i umiddelbar tilknytning til en offentlig vej, hvor der jævnligt er kørende trafik. Det vurderes, at krydsningen ikke påvirker yngle- eller rasteområder for beskyttede arter, udover en kortvarig forstyrrelse i anlægsperioden, der vurderes som uvæsentlig.

Rebild Kommune vurderer, at krydsningen af vandløbet og kablets placering under vandløbsbunden ikke har væsentlig indflydelse på vandløbets afstrømnings- eller miljømæssige forhold. Ligeledes vurderes det, at projektet ikke medfører forringelser af områdets naturtyper eller levesteder, eller for eventuelle udpegede arter fra habitatdirektivets bilag IV. På den baggrund er det besluttet at anvende forenklet procedure, jf. § 17 i bekendtgørelse nr. 834 af 27. juni 2016 om vandløbsregulering og – restaurering m.v.

Det vurderes desuden, at krydsningen er udført i overensstemmelse med de stillede vilkår til arbejdets udførelse og at kablets placering ikke giver anledning til rådighedsindskrænkninger hos bredejerne, da kablet er placeret i det offentlige vejareal. Vejarealet er omfattet af vejlovens bestemmelser og kommunernes vejmyndigheder har meddelt gravetilladelse til projektet.

Partshøring

Et udkast til denne afgørelse har været i partshøring hos N1 samt Aalborg Kommune.

Udkastet er desuden sendt i høring hos ejerne af matriklerne 1a, Kongstedlund Hgd., Sdr. Kongerslev (i Aalborg Kommune) og 14a1, Smidie By, Bælum (i Rebild Kommune), da de er blevet hørt i forbindelse med den ophævede og hjemviste tilladelse.

Der er indkommet høringssvar fra ejeren af matrikel 14a1, Smidie By, Bælum, som gør indsigelse mod afgørelsen på baggrund af kablets placering i ikke udskilt offentlig vej. Indsigelsen omhandler forhold i vejlovens bestemmelser om offentlig vej. Rebild Kommunes vejmyndighed har oplyst, at det, ifølge vejlovens bestemmelser, er kommunen, der skal give tilladelse til gravearbejde i offentlige veje, også når de ikke er udskilt i matriklen, og at N1 har fået tilladelse til projektet.

Indsigelsen har ikke givet anledning til ændringer i den vandløbsretlige afgørelse, men der tilføjet yderligere tekst om baggrunden for at projektet ikke vurderes at være en rådighedsindskrænkning.

Aktindsigt

Der kan søges om aktindsigt i sagen i henhold til forvaltningsloven (LBK nr. 433 af 22/04/2014), offentlighedsloven (LBK nr. 145 af 24/02/2020) og miljøoplysningsloven (LBK nr. 980 af 16/08/2017).

Offentliggørelse og klage

Afgørelsen offentliggøres på kommunens hjemmeside [Høringer og afgørelser | Rebild kommune](#) samt på Aalborg Kommunes hjemmeside. Afgørelsen kan påklages til Miljø- og Fødevarerklagenævnet (se vedlagte klagevejledning). Klagefristen er den 8. juni 2026.

Med venlig hilsen
Mette Emborg
Center Natur og Miljø

Vedlagt:

Oversigtskort og luftfoto med kablets placering
Klagevejledning

Kopi sendt til:

Aalborg Kommune, myndighed.service@aalborg.dk

Agillix, hok@agillix.dk

Ejer af matrikel nr. 1a, Kongstedlund Hgd., Sdr. Kongerslev

Ejer af matrikel nr. 14a1, Smidie By, Bælum

Danmarks Fiskeriforening, mail@dkfisk.dk

Danmarks Naturfredningsforening, dnrebild-sager@dn.dk og dn@dn.dk

Danmarks Sportsfiskerforbund, post@sportsfiskerforbundet.dk og himmerland@sportsfiskerforbundet.dk

Dansk Fritidsfiskerforbund, formand Arne Rusbjerg, teamstr@gmail.com

Dansk Ornitologisk Forening, natur@dof.dk og rebild@dof.dk

Ferskvandsfiskeriforeningen i Danmark, formand Niels Barslund, nb@ferskvandsfiskeriforeningen.dk

Naturstyrelsen, nst@nst.dk

Rebild Kommunes Vejmyndighed, vej@rebild.dk

Øversigtst Kort og luftfoto med kablets placering

På krydsningsstedet (se nedenfor) er Haslevgård Å kommunegrænse mellem Aalborg Kommune nord for vandløbet og Rebild Kommune syd for vandløbet.

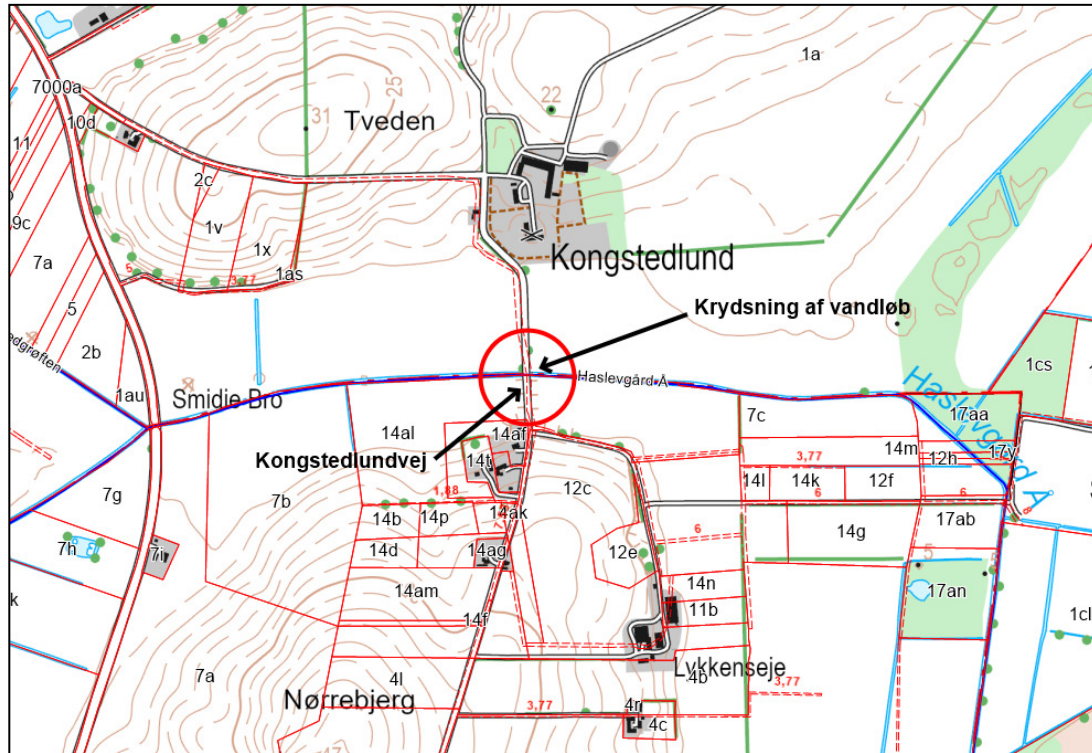

Den røde streg på luftfotoet nedenfor er indsendt af N1. Det er N1's gis-fil fra landmåleren. Stregen viser kablets placering på krydsningsstedet. Kablet krydser vandløbet under den kommunale vejbro.

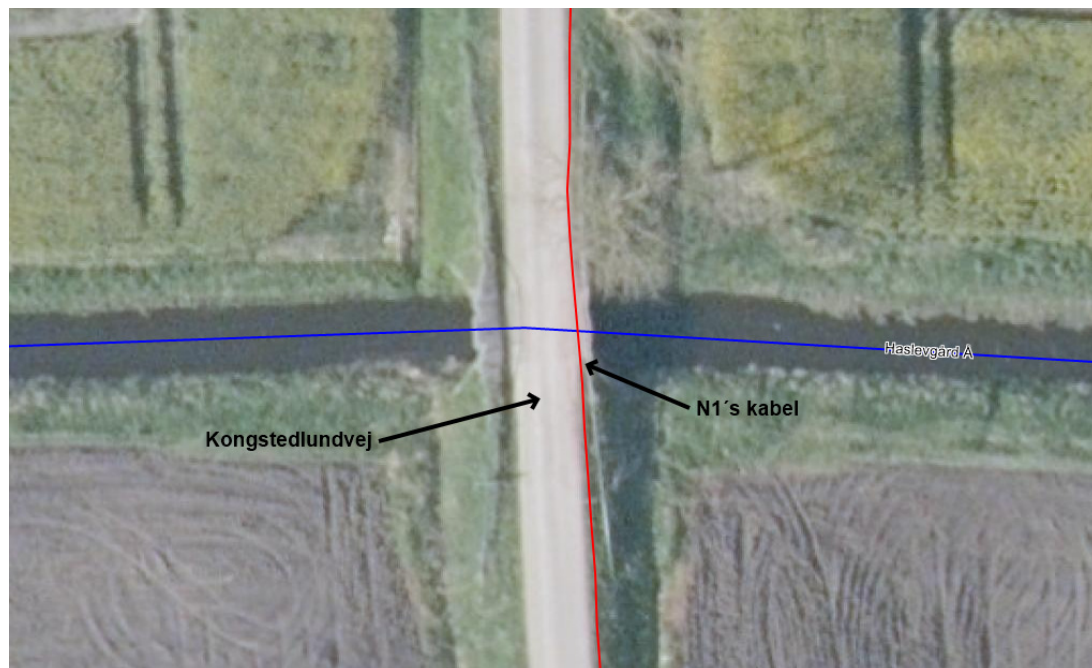

Klagevejledning

En klage til Miljø- og Fødevareklagenævnet over en administrativ afgørelse skal være skriftlig og indbringes inden 4 uger. Klagen skal så vidt muligt angive, på hvilke punkter den påklagede afgørelse anses for urigtig eller mangelfuld.

Klagen indsendes via klageportalen til den myndighed (her Rebild Kommune), der har truffet afgørelsen. Klageportalen findes på www.borger.dk og www.virk.dk.

En klage er indgivet, når den er tilgængelig for myndigheden i klageportalen. Når der klages, skal der betales et gebyr. Gebyret var i 2016 på 900 kr. for private og 1.800 kr. for virksomheder og foreninger. Gebyret reguleres den 1. januar hvert år efter den af Finansministeriet fastsatte sats for det generelle pris- og lønindeks med virkning for klager, der modtages i nævnet fra og med den 1. februar 2017.

Klagegebyr opkræves af Nævnenes Hus. Betaling af klagegebyr sker ved elektronisk overførsel eller ved giroindbetaling. Gebyr skal indbetales inden for en fastsat frist. Hvis gebyret ikke indbetales inden udløbet af fristen, afvises klagen.

En klager kan på et hvilket som helst tidspunkt, inden nævnets endelige afgørelse er meddelt sagens parter, frafalde sin klage. I så fald bortfalder sagen for nævnet, medmindre sagen er påklaget fra anden side.

Miljø- og Fødevareklagenævnet skal som udgangspunkt afvise en klage, der indgives uden om Klageportalen, hvis der ikke er særlige grunde til det. Eventuel fritagelse for brug af Klageportalen forudsætter, at klager indsender en begrundet anmodning herom til den myndighed, der har truffet den påklagede afgørelse (1. instans). Denne myndighed videresender herefter anmodningen til Miljø- og Fødevareklagenævnet, som træffer afgørelse om, hvorvidt anmodningen kan imødekommes.

Søgsmål

Miljø- og Fødevareklagenævnet afgørelse er endelig og kan ikke indbringes for anden administrativ myndighed. For søgsmål vedrørende nævnets afgørelser gælder de regler, der er fastsat i den lovgivning, som afgørelsen er truffet efter.

For yderligere information henvises til Miljø- og Fødevareklagenævnets hjemmeside, der kan tilgås via Nævnenes Hus – www.naevneneshus.dk.