



By og Land
Byggeri, BL
Stigsborg Brygge 105
9400 Nørresundby

Mandag 9-15
Tirsdag 9-15
Onsdag 9-15
Torsdag 9-17
Fredag 9-14

Init:
KR

Sagsnr.:
S2025-6920

BFE-nummer
8034100

Matr.nr.
1iø, 1ca, 1hh, Vrå Hgd., Ajstrup

23. april 2026

Landzonetilladelse og dispensation fra lokalplan nr. 5-9-110, § 7.3

Kæragerholmvej 26, 9382 Tylstrup
matr.nr. 1iø, 1ca, 1hh, Vrå Hgd., Ajstrup

På baggrund af din ansøgning modtaget den 03.07.2025 med seneste supplerende materiale modtaget den 20.04.2026 meddeler Aalborg Kommune hermed efter planlovens § 35, stk. 1,

Landzonetilladelse til lovliggørelse af midlertidigt vildtheqn i en periode på 5 år fra dato for meddelelse af landzonetilladelse, samt dispensation fra lokalplan nr. 5-9-110, § 7.3.

Landzonetilladelsen, inkl. dispensation, omfatter lovliggørelse af midlertidigt vildtheqn i en periode på 5 år fra den dato hvor landzonetilladelsen er meddelt. Vildtheqnet placeres på ydersiden af beplantningsbælterne og i vildtheqnet etableres flere midlertidige vildtpassager, der løbende aflukkes i takt med at byggeriet af solcelleanlægget skrider frem.

Vilkår

Tilladelsen er givet med følgende vilkår,

- at tilladelsen er tidsbegrænset til 5 år og de midlertidige vildtheqn dermed er fjernet senest 5 år fra dato for meddelelse af denne landzonetilladelse.
- at der etableres beplantningsbælter i overensstemmelse med lokalplan nr. 5-9-110 § 7.5 og § 12.1, når de midlertidige passager i vildtheqnene lukkes.

Vilkår af varig interesse kan kommunen jf. planlovens § 55 tinglyse på ejendommene. Kommunen opkræver tinglysningsgebyret hos ejer.

Redegørelse

Den ansøgte strækker sig over 3 matrikler 1iø, 1ca og 1hh, Vrå Hgd. Ajstrup. Ejendommene er beliggende i landzone, er landbrugsnoterede og har et samlet areal på 86,3 ha.

Den ansøgte placering er omfattet af en skovbyggelinje NBL § 17, beskyttede naturtyper NBL § 3 (sø, mose, eng) og et beskyttet vandløb NBL § 3 samt udpeget som Grønt Danmarkskort – potentielt naturområde og po-

tentiel økologisk forbindelse, lavbundsareal, energilandskab, område til solenergianlæg, interesseområde for økologisk jordbrug. Det ansøgte er beliggende i landskabskarakterområdet 25. Lindholm Dallandskab. Der er søgt om landzonetilladelse til etablering af et midlertidigt vildtheegn placeret på ydersiden af beplantningsbælter på alle 3 matrikler. Vildtheagnet bliver 1,4 m højt trådhegn med en maskestørrelse stigende fra 15 cm x 7,5 cm i bunden til 22,5 cm x 15 cm i toppen.

Ifølge BBR er der følgende bygninger på ejendommen med matr.nr. 1ca:

- BBR-bygning 7 – Bygning til lager på 403 m², opført i 1980
- BBR-bygning 8 – Bygning til lager på 642 m², opført i 1980.

Ejendommene er beliggende i et fladt landskab, der er præget af konventionelt landbrug og dyrkning af energipil. Øst for området ligger Nordjyske Motorvej og både mod syd og nord står vindmølleparker, der ofte er synlige i landskabet. Nærområdet er præget af marker omkranset af bevoksning, med mange læhegn og mindre skovarealer. Landskabet på og omkring ejendommene fremstår som et landbrugslandskab med både lange og korte kig over markarealer.

Omkring ejendommens afgrænsning og i nærområdet ligger enkelte ejendomme i det åbne land.

Mod nord, syd og vest afgrænses ejendommene af skov, beskyttet natur og marker. Mod øst afgrænses området primært af beboelsesejendomme.

Kommuneplan

Ejendommene er omfattet af kommuneplanramme 5.9.T7 - Ved Kæragerholmvej.

Lokalplan

Ejendommene er omfattet af lokalplan nr. 5-9-110 Solceller, Kæragerholmvej, hvor ejendommene er beliggende i delområde A og B.

Det ansøgte kræver dispensation fra lokalplan nr. 5-9-110 pkt. 7.3 Trådhegn, som angiver følgende:

7.3 Trådhegn

Solcelleanlægget må indhegnes med trådhegn på indersiden af beplantningsbæltet jf. punkt 7.5.

Trådhegnet må have en højde på op til 2 meter.

Trådhegnet skal hæves over jorden eller have en maskestørrelse, som tillader mindre dyr, som hare, ræv og grævling, at passere lokalplanområdet.

Kommuneplanens retningslinjer

Grønt Danmarkskort – potentielt naturområde og potentiel økologisk forbindelse

De potentielle naturområder og potentielle økologiske forbindelser udenfor byerne, skal normalt søges friholdt for byudvikling, samt for tekniske anlæg, øvrige anlæg og lignende. Der kan i særlige tilfælde etableres tekniske anlæg, øvrige anlæg og lignende, dog kun som integrerede elementer i samspil med natur- og rekreative interesser, og hvis de ikke med rimelighed kan henvises til en placering uden for Grønt Danmarkskort. Der skal tilstræbes synergieffekter, for eksempel med græsning af dyr og afskærmning med læhegn.

Lavbundsareal

Lavbundsarealer skal så vidt muligt friholdes for byggeri, anlæg, diger mv., hvis de vurderes at kunne genoprettes til værdifulde naturområder, klimatilpasningsprojekter eller rummer potentielle vådområder, som kan tilbageholde CO₂ og reducere udledningen af kvælstof til vandmiljøet.

Bygninger og anlæg, der er nødvendige for landbrugs- og skovbrugsdriften, er undtaget af retningslinjen.

Energilandskab

Indenfor de udpegede energilandskaber kan der udpeges nye områder til energianlæg.

Indenfor de udpegede energilandskaber må der ikke planlægges for eller gives tilladelse til anvendelser, der umuliggør opførelse af energianlæg indenfor det enkelte energilandskab.

Område til solenergianlæg

Der kan i de udpegede solenergiområder planlægges for etablering af solenergianlæg. Dog kan der ikke etableres solfangeranlæg indenfor de særlige drikkevandsområder.

Solenergianlæg skal fjernes senest et år efter, driften ophører.

Interesseområde for økologisk jordbrug

Der må i områderne ikke planlægges for eller gives tilladelse til anvendelser, der umuliggør eller i væsentlig grad hindrer mulighederne for græssende dyr eller dyr på friland i områderne.

Anlæg og aktiviteter, der har til formål at forbedre klima, miljø, natur og friluftsliv, er undtaget.

25. Lindholm Dallandskab

Lindholm Dallandskab er især karakteriseret ved et fladt, åbent dalstrøg omkring Lindholm Å. Her bør landskabskarakteren vedligeholdes og ændringer indpasses i landskabet under hensyn til områdets landskabskarakter.

Området er præget af lidt bebyggelse på de flade, lave eng- og mosearealer, mens bebyggelsen oftest er placeret på det højere terræn. Der bør generelt lægges vægt på at bevare og styrke det langstrakte dalforløb langs Lindholm Å, samt samspillet til de højereliggende områder med bebyggelse. Ligeledes bør overgangen mellem de flade arealer og de højereliggende arealer friholdes for bebyggelse og beplantning, der kan sløre de terrænmæssige forskelle. Ny bebyggelse i området bør knyttes til de højereliggende områder eller begrænses for at styrke det ubebyggede præg. Nyt landbrugsbyggeri bør ske i tilknytning til de eksisterende ejendomme og bør i de områder, der er præget af levende hegn, indpasses i landskabet ved brug af beplantning.

Anden lovgivning

Skovbyggelinje

Forbuddet i naturbeskyttelseslovens § 17, stk. 1, gælder ikke for bebyggelse, campingvogne og lign. i landzone, hvortil der er meddelt landzonetilladelse efter § 35, stk. 1, i lov om planlægning, § 17, stk. 2, pkt. 5.

Hensynet til skoven som landskabselement og til arealer langs skoven som levested for planter og dyr varetages i sådanne tilfælde ved administrationen af landzonereglerne.

Bestemmelsen om skovbyggelinjen gælder for en eller flere private skove med et sammenhængende areal på mindst 20 ha samt for alle offentlige skove.

Beskyttede naturtyper

De vilde dyr og planter har brug for levesteder i det opdyrkede og bebyggede landskab. Naturområderne er med til at skabe et smukt og varieret landskab og rummer historier om tidligere tiders brug af naturen. For at værne om landets særlige natur, er en række naturtyper beskyttede efter naturbeskyttelseslovens § 3.

Beskyttelsen betyder, at der ikke må foretages ændringer i områdets tilstand uden dispensation fra kommunen. En ændring kan f.eks. være at dræne, opdyrke, udgrave, opfylde, gødske, sprøjte eller tilplante arealer.

Natura 2000

Der er foretaget en vurdering efter planhabitatbekendtgørelsens § 4, stk. 1, jf. § 5, stk. 1, pkt. 2.

Det ansøgte er ikke beliggende inden for et Natura 2000 område. Det nærmeste Natura 2000 område Store Vildmose, ligger ca. 5 km mod nordvest. På baggrund af afstanden og projektets omfang vurderes det, at projektet hverken alene eller sammen med andre planer og projekter kan medføre en væsentlig påvirkning på arter eller naturtyper, som er opført på udpegningsgrundlaget for Natura 2000-området.

Bilag IV-arter

Der er foretaget en vurdering efter planhabitatbekendtgørelsens § 7, stk. 1, jf. § 5, stk. 1, pkt. 2.

Der er i en 3 km radius fra projektområdet (jf. arter.dk), kendskab til forekomst af følgende relevante bilag IV-arter: odder, flagermus, stor vandsalamander og spidssnudet frø. Nærmeste konkrete fund af bilag IV-arter er flagermus og stor vandsalamander ca. 20 m sydvest for projektområdet.

Det ansøgte omhandler udelukkende etablering af vildthejn, hvorfor der kun vurderes på hvorvidt etablering af vildthejn vil påvirke bilag IV-arter i området.

Det er vurderet, at det kun er odderen der vil kunne blive påvirket af etableringen af vildthejn, der ikke er hævet over jorden.

Det nærmeste fund af odder er ved Lindholm Å ca. 1,75 km fra den ansøgte placering. Der vurderes ikke at findes egnede yngle- og rasteområder for odder indenfor de enkelte indhegnede delområder indenfor det ansøgte projektområde. Der findes flere mindre vandløb på projektområdet, men det er udelukkende mindre afvandingsgrøfter der bliver påvirket og afskåret af vildthejnet. Der er flere faunapassager og vildtpassager mellem de forskellige hegnede delområder, der vurderes at kunne være alternative transportveje for odderen. Således vurderes hegnene ikke at påvirke potentielle yngle- og rasteområder, og heller ikke at hindre odderens bevægelighed i området væsentligt. Etablering af hegnene vurderes ikke at kunne påvirke andre bilag IV-arter.

Der er også lagt vægt på, at vildthejnet er et midlertidigt hegn, der skal beskytte beplantningsbælterne mens de vokser op. Beplantningsbælterne kan gavne bilag IV-arterne i området på sigt, når hegnet igen er væk og beplantningen er godt etableret.

Samlet set vurderes projektet derfor ikke at ville beskadige eller ødelægge yngle- eller rasteområder for dyre- eller plantearter opført på habitatdirektivets bilag IV.

Naboorientering efter planlovens § 20 og § 35

Der er gennemført naboorientering efter planlovens § 20, stk. 1 og § 35, stk. 4. Der er indgået bemærkninger i forbindelse med orienteringen. Bemærkningerne går bl.a. på at hegnet allerede skulle være opført, at hegnet hindrer passage og er en barriere for dyrelivet - og dermed ændrer dyrelivets adfærdsmønstre og reducerer områdets samlede biodiversitet, at hegnet vil have betydelig visuel påvirkning over et åbent landskab, fragmentere landskabet yderligere og tydeligt ændre områdets karakter, samt reducere passage og ophold for en række arter, samt at det ansøgte er imod lokalplanens formål.

På baggrund af de indsendte bemærkninger har Aalborg Kommune udbedt sig yderligere redegørelse for nødvendigheden af hegnet, samt for påvirkningen af dyrelivet i området ved opsætning af hegn og hvordan eventuelle påvirkninger minimeres. Der er indsendt yderligere redegørelse og revideret tegningsmateriale, som er indgået i sagsbehandlingen.

Begrundelse

I landzone må der ikke uden tilladelse fra kommunen foretages udstykning, opføres ny bebyggelse eller ske ændring i anvendelsen af bestående bebyggelse og ubebyggede arealer, jf. planlovens § 35, stk. 1.

Der gælder efter loven en række undtagelser fra kravet om landzonetilladelse, jf. planlovens §§ 36-38. Hvis forholdet ikke kræver landzonetilladelse, vil det være umiddelbart tilladt efter landzonereglerne.

Ingen af undtagelserne finder anvendelse i den konkrete sag, hvorfor det ansøgte kræver landzonetilladelse.

Det ansøgte placering er omfattet af en lokalplan med bonusvirkning. Jf. lokalplanens § 2.4 erstatter lokalplanen landzonetilladelser for anvendelse til og opførelse af byggeri, anlæg mv. Vildtheget er dog ikke undtaget landzonetilladelse jf. Planlovens § 36, stk. 1, nr. 6 på trods af bonusvirkning i lokalplanen, da bonusvirkningen bortfalder, når lokalplanen fraviges f.eks. ved dispensation.

Fordi der søges om dispensation fra lokalplanen til etablering af vildtheget som placeres på ydersiden af beplantningsbæltet, gælder bonusvirkningen ikke og det ansøgte kræver landzonetilladelse.

Der meddeles dispensation fra lokalplanens § 7.3. Projektet forudsætter dispensation, da trådhegn opsættes på ydersiden af beplantningsbælter.

7.3 Trådhegn

Solcelleanlægget må indhegnes med trådhegn på indersiden af beplantningsbæltet jf. punkt 7.5.

Trådhegnet må have en højde på op til 2 meter.

Trådhegnet skal hæves over jorden eller have en maskestørrelse, som tillader mindre dyr, som hare, ræv og grævling, at passere lokalplanområdet.

Der er i vurderingen af om der kan meddeles dispensation og landzonetilladelse lagt afgørende vægt på, at vildtheget etableres i et område omfattet af kommuneplanrammer for solenergianlæg og energilandskab, der tillader netop solcelleparker, samt de dertilhørende anlæg og lignende, samt af en gældende lokalplan.

Det er desuden af afgørende betydning for kommunens vurdering, at der er tale om et midlertidigt hegn, som fjernes senest 5 år fra meddelelse af landzonetilladelsen. Vildtheget står kun så længe det tager beplantningen at vokse ordentligt til og fjernes igen hurtigst muligt, men senest inden 5 år.

Beplantningsbælter er en forudsætning for at solcelleparken kan ligge indenfor udpegningen Grønt Danmarkskort, da solcelleparken skal afskærmes med læhegn (beplantningsbælter) jf. kommuneplanrammen, det samme fremgår af lokalplanen. Vildtheget er en forudsætning for beplantningsbælternes etablering og overholdelse af lokalplanens § 7.5 og § 12.1, ifølge ansøger.

Ifølge lokalplanen skal solcelleanlægget indpasses i landskabet og forholde sig til eksisterende strukturer. For at tilgodese hensynet til landskab, naturbeskyttelse, understøttelse af biodiversitet og hensynet til de rekreative interesser samt lokalplanen, vil det være hensigtsmæssigt at beplantningsbælterne hurtigt får mulighed for etablere sig. Beplantningen har flere funktioner, bl.a. afskærmning af anlægget mod omgivelserne for at reducere anlæggets synlighed og minimere landskabspåvirkningen, samt føde- og rasteområde for dyr og fugle.

Ifølge landskabskonsulent ved Dalgas A/S er der konstateret høj aktivitet fra råvildt og dåvildt på arealerne, samt regelmæssigt kronvildt i området. Der er dermed stor risiko for beskadigelse af de nyetablerede beplantningsbælter, der omfatter blandinger med hjemmehørende træ- og buskarter.

Etableringen af det midlertidige vildtheget vurderes at være nødvendigt for at beskytte beplantningsbælterne og begrænse skader mens de vokser op, så lokalplanens formål om at sikre afskærmende beplantningsbælter kan indfries.

En del af planlovens formål i § 1 er at sikre en sammenhængende planlægning, der forener de samfundsmæssige interesser i arealanvendelsen, medvirker til at værne om landets natur og miljø samt klima, og skaber gode rammer for vækst og udvikling i hele landet, så samfundsudviklingen kan ske på et bæredygtigt grundlag med respekt for bl.a. bevarelse af dyre- og planteliv.

Da bevarelse af dyre- og planteliv er et hensyn i planloven, er der i denne afgørelse lagt vægt på om/hvordan opsætningen af vildtheget påvirker det eksisterende dyreliv i området.

Opsætning af vildtheget på ydersiden af beplantningsbælterne, gør at beplantningsbælterne indhegnes på alle sider, med et 1,9 m højt perimeterheget på indersiden og 1,4 m højt vildtheget på ydersiden. Hverken vildtheget eller perimeterheget er smådyrstæt, men tillader mindre dyr som hare, grævling, ræv og andre mindre faunaarter at passere gennem eller under hegnene. Der er dog en del kronstyr og råvildt i området der har veksler på tværs af de indhegnede områder. For at minimere risikoen for at større vildt forsøger at passere under, gennem eller over vildtheget og i processen bliver fanget mellem de to hegn, etableres der midlertidige vildtpassager i hegnene og beplantningsbælterne ved flere af de tydelige veksler, så vildtet kan bevæge sig på tværs af områderne, jf. tegn.nr. 1904174-043-001, rev. 20.04.2026. Der etableres desuden yderligere midlertidige passager, hvis nødvendigt.

Passagerne er midlertidige, da ansøger oplyser at risikoen er størst i perioden indtil byggeriet af solcelleanlægget opstartes, da der endnu ikke er en synlig forhindring bag hegnene. Hjortevildtet vil under normale omstændigheder passere i tracéer langs hegnene uden at forcere dem, så snart der etableres bebyggelse på arealerne bag hegnene. De midlertidige passager gennem vildtheget, beplantningsbælter og perimeterheget lukkes derfor løbende af igen, så snart etableringen af selve solcelleanlægget påbegyndes og risikoen vurderes at være minimeret. Beplantningen i de midlertidige passager er etableret ligesom resten af beplantningsbælterne, men de suppleres op umiddelbart efter lukningen af passagerne, hvis nødvendigt, og indhegnes igen med midlertidigt vildtheget med henblik på at kunne overholde lokalplanens bestemmelse § 7.5 og § 12.1.

Med udgangspunkt i ovenstående vurderes det ansøgte at tilgodese hensynet om bevarelse af dyreliv, jf. planlovens formål.

Det tages også i betragtning, at der ikke ændres på vejadgangen til området og at bevaringsværdige eksisterende beplantningsbælter samt faunapassager bevares.

Det ansøgte er omfattet af en skovbyggelinje. Kommunen vurderer ikke, at hensynet til skovens biodiversitet, plante- fugle- og dyreliv, kommuneplanens retningslinjer eller naturmæssige hensyn i øvrigt taler afgørende imod en tilladelse. Skovbrynet består i dag af en blanding af nåle- og løvfældende træer. Det er taget i betragtning, at der ikke sker indgreb i bevoksning eller fældning af træer i skoven, der fortsat vil fremstå som skov. Det ansøgte vurderes desuden ikke at påvirke indsigt til skovbrynet væsentligt set i forhold til den lokalplanlagte solcellepark med beplantningsbælte og perimeterheget som det omkranser.

De i lokalplanen fastsatte respektafstande til § 3-vandløb og § 3-områder på minimum 8 meter til vandløb, 5 meter til øvrige § 3-områder og 10 meter til § 3-søerne i området, samt afstanden til skovbryn med skovbyggelinje på mindst 10 meter og afstanden til øvrige skovbryn på mindst 5 meter overholdes.

Vildtheget vurderes ikke i sig selv at påvirke det offentlige, beskyttede vandløb Kongegrøften der indgår i Lindholm å vandsystem, og eventuelle skyggeeffekter vurderes at være minimale og dermed uvæsentlige, da trådheget er et transparent trådheget i 1,4 m højde.

Det ansøgte overholder det nødvendige afstandskrav for vedligeholdelse på mindst 8 meter til øverste vandløbskant på hver side af vandløbet, jf. lokalplanens § 5.1, Kongegrøften – Regulativ for kommunevandløb nr. 1.21 1992 og Fællesregulativ for kommunevandløb juni 1996.

Det ansøgte projekt vurderes ikke at have væsentlig betydning for varetagelsen af de planmæssige interesser, som skal forvaltes jf. kommuneplanens udpegninger, som ejendommene er omfattet af. Der meddeles tilladelse til det ansøgte, da det er vurderet, at det ikke vil medføre nogen væsentlig forringelse af natur-, miljø-, eller landskabelige værdier.

Gyldighed

Tilladelsen bortfalder, hvis den ikke udnyttes inden 5 år efter, at den er meddelt eller ikke har været udnyttet i 5 på hinanden følgende år, medmindre andet udtrykkeligt fremgår af tilladelsen jf. planlovens § 56, stk. 2.

Tilladelsen er en midlertidig tilladelse på 5 år, hvilket betyder at de midlertidige vildtheqn skal være fjernet fra ejendommene senest 5 år fra dato for meddelelse af denne landzonetilladelse.

Offentliggørelse

Afgørelsen vil blive offentliggjort på Aalborg Kommunes hjemmeside www.aalborg.dk/annoncer den 23-04-2026, jf. planlovens § 35, stk. 8. Hvis afgørelsen påklages, vil kommunen orientere herom.

Klagemulighed

Tilladelsen kan påklages efter reglerne i vedlagte klagevejledning, hvor klagefristen er 4 uger fra den dag, tilladelsen er offentliggjort. Tilladelsen må ikke udnyttes, før klagefristen er udløbet jf. planlovens § 60 a, stk. 1. En klage over denne afgørelse har opsættende virkning for projektet, medmindre klagemyndigheden beslutter andet jf. planlovens 60a, stk. 2.

Venlig hilsen

Kirstine Reese
Civilingeniør

Kopi til:

Danmarks Naturfredningsforening – CVR: 60804214
Dansk Ornitologisk Forening – CVR: 54752415 samt CVR: 35320296
Friluftsrådet, kreds Himmerland-Aalborg – CVR: 56230718

Du kan altid kontakte Aalborg Kommune sikkert på www.aalborg.dk/kontakt eller via Digital Post på www.borger.dk. Læs om dine rettigheder og hvordan vi behandler personoplysninger på www.aalborg.dk/gdpr.

Klagevejledning (planloven)

Du kan klage over retlige spørgsmål. Det vil sige, at du f.eks. kan klage, hvis du mener, at kommunen ikke har haft hjemmel til at træffe afgørelsen. For afgørelser efter planlovens § 35, stk. 1 kan du desuden klage over kommunens vurdering, hvis du mener, at kommunen efter din opfattelse burde have truffet en anden afgørelse. Klageberettiget er enhver med retlig interesse i sagens udfald, jf. planlovens § 59, stk. 1 samt under visse betingelser landsdækkende foreninger og organisationer, jf. planlovens § 59, stk. 2.

Klagen skal være indgivet skriftligt til Planklagenævnet ved Nævnenes Hus, inden 4 uger fra den dag, hvor afgørelsen er meddelt, jf. planlovens § 60, stk. 1. Er afgørelsen offentligt bekendtgjort, regnes klagefristen dog altid fra bekendtgørelsen. I tilfælde, hvor en afgørelse træffes indirekte og således ikke meddeles og offentliggøres, regnes fristen fra det tidspunkt, hvor klageren har fået kendskab til afgørelsen. Hvis klagefristen udløber på en lørdag eller en helligdag, forlænges fristen til den følgende hverdag, jf. planlovens § 60, stk. 2.

Klagen sendes til Nævnenes Hus, Planklagenævnet gennem klageportalen, som du finder på kpo.naevneneshus.dk. Du logger på klageportalen med MitID. I klageportalen sendes din klage automatisk først til Aalborg Kommune. Hvis kommunen fastholder afgørelsen, sendes klagen videre til behandling i nævnet via klageportalen. Du får besked om videresendelsen.

Planklagenævnet afviser din klage, hvis den sendes uden om klageportalen, medmindre du forinden er blevet fritaget for brug af klageportalen. Hvis du ønsker at blive fritaget for at bruge klageportalen, skal du sende en begrundet anmodning til Planklagenævnet. Hvis du vil indbringe afgørelsen for domstolene, skal dette ske inden 6 måneder fra afgørelsens modtagelse.

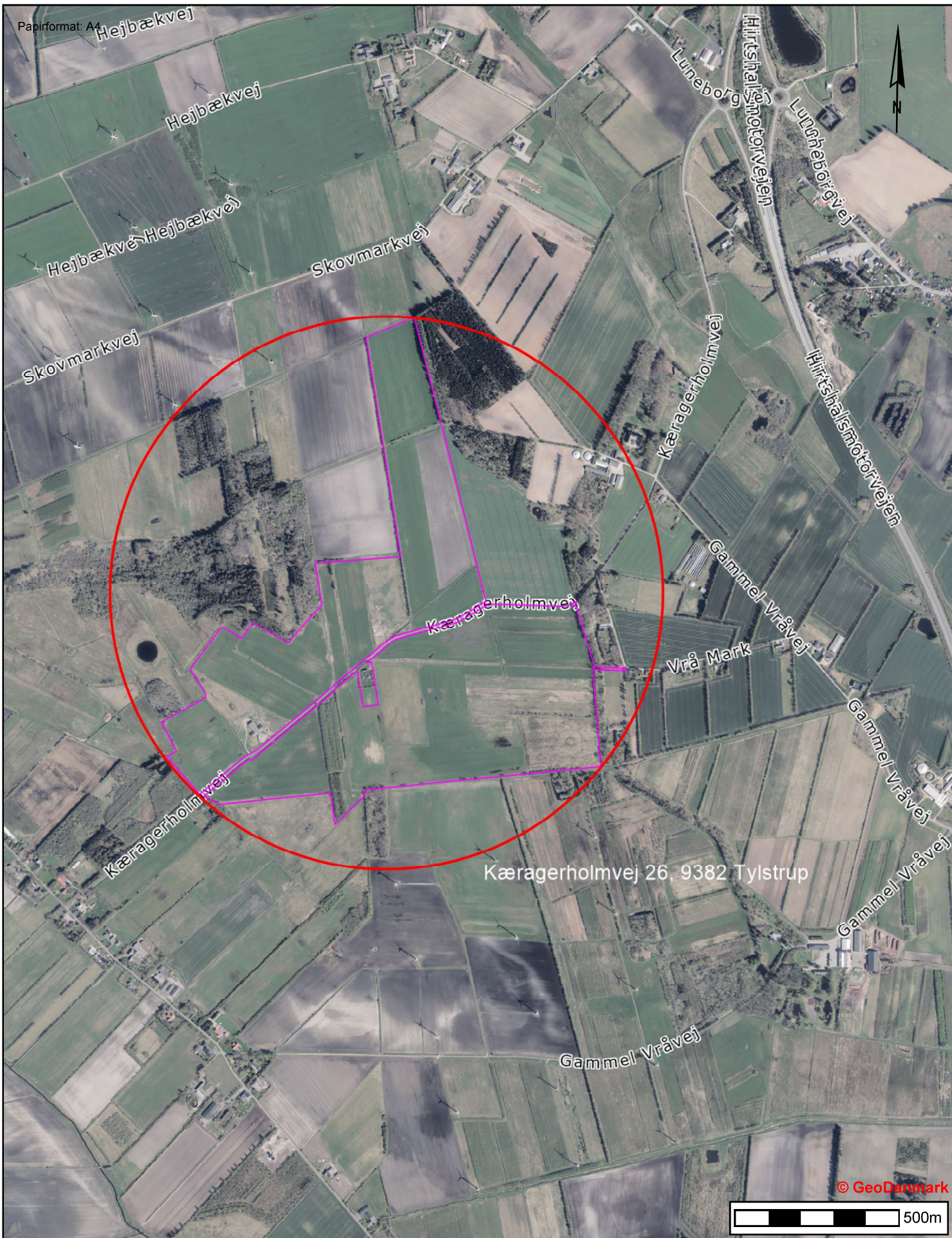

Stålgærde til skovbrug

ArcelorMittal



Produktbeskrivelse

- › Konventionelt knyttet stålgærde, produceret i overensstemmelse med EN 10223-5
- › Udviklet til skovbrug – effektiv beskyttelse af nyplantninger mod hjortevildt og andet vildt
- › Hurtig og enkel opsætning med minimale vedligeholdelseskrav
- › Spar tid på opsætning med ruller i 200 m
- › Dybe og ensartede krympninger mellem de lodrette tråde sikrer optimal spænding over ujævnt terræn samt fleksibilitet ved belastning fra vildt
- › Slidstærkt og genanvendeligt
- › Produceret med dokumenteret lavt miljøaftryk, EPD kan fremsendes på forespørgsel
- › Produceret i EU.

140/11/15

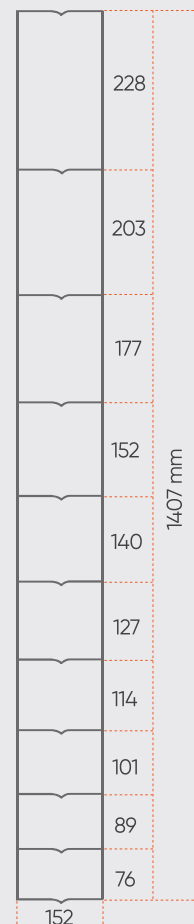

Korrosionsmodstand helt ind til kernen

Crapal®2 – teknologien kombinerer zink og aluminium for at opnå en effektiv og langvarig korrosionsmodstand. Denne legering er tiltænkt brugere, der stiller store krav til specielt produktets levetid. Crapal®2 – belagt tråd er designet til at modstå korrosion i mindst dobbelt så lang tid som EN 10244-2 stærktgalvaniseret tråd.

Crapal®2 belægningen leverer:

- ▶ Galvanisering i overensstemmelse med EN 10244-2
- ▶ Enestående ydeevne under termisk påvirkning
- ▶ Slidstærk og glat overflade
- ▶ Ensartet og jævn belægning på hele tråden
- ▶ Fremragende vedhæftning uden afskalning eller revnedannelse
- ▶ Forlænget levetid med klare økonomiske fordele

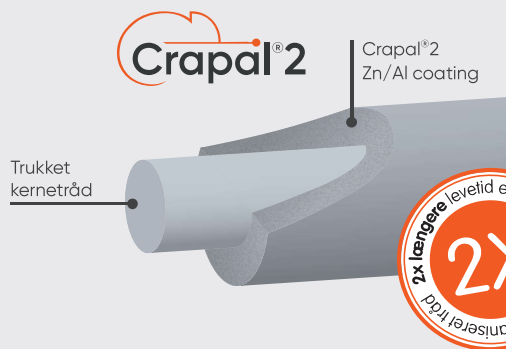

Specifikationer

Type	Tråd Ø (mm)	Brudstyrke (N/mm ²)	Brudstyrke (N/mm ²)	Højde (cm)	Længde (m)	Vægt (kg)
140/11/15	2,0/1,6	Horisontalt 700-900	Vertikalt 400-550	140	100/200	38/76

Vælg Crapal®
for længere
levetid på dit
stålgærde

Kontaktoplysninger:



Dalgas A/S
Gl. Skivevej 91
8800 VIBORG
Tlf. +45 87 28 10 00
E-mail: info@dalgas.com

